



**ROMÂNIA**  
**JUDEȚUL OLT**  
**COMUNA PÂRȘCOVENI - CONSILIUL LOCAL**

str. Ștefan Pârșcoveanu, nr.223, jud. Olt, tel/fax.0249.455.308,  
e-mail: [clpirscoveni@yahoo.com](mailto:clpirscoveni@yahoo.com)

**HOTĂRÂRE**

*Referitoare la:* Aprobarea Planului de Analiză și Acoperire a Riscurilor (PAAR), la nivelul comunei Pârșcoveni pe anul 2019.

Având în vedere:

-expunerea de motive nr.561/12.04.2019 cu privire la proiectul de hotărâre nr. 562/12.04.2019;

-raportul de specialitate nr. 563/12.04.2019 al responsabilului SVSU din cadrul aparatului de specialitate al primarului comunei Pârșcoveni ;

-rapoartele de avizare ale comisiilor de specialitate din cadrul consiliului local

-prevederile art.6 alin.(1)-(2) din O.M.A.I. nr.132/2007 pentru aprobarea Metodologiei de elaborare a PAAR și a Structurii-cadru a PAAR;

-Prevederile art.4, alin. (2) și (4) din Legea nr.307/2006 – privind apărarea împotriva incendiilor, republicată;

-Prevederile art.7, alin.(1) din Legea 52/2003 – privind transparența decizională în administrația publică locală, republicată cu modificările și completările ulterioare;

În temeiul art.36 alin (2), lit. b și art.45, alin.(1) și art. 115 alin.1 lit. b din Legea 215/2001, privind administrația publică locală, republicată cu modificările și completările ulterioare ,

**CONSILIUL LOCAL AL COMUNEI PÎRȘCOVENI adoptă prezenta  
HOTĂRÂRE :**

**Art.1** Se aprobă "Planul de analiză și acoperire a riscurilor (PAAR), la nivelul comunei Pârșcoveni pe anul 2019, conform anexei care face parte integrantă din prezenta hotărâre.

**Art.2** Prezenta hotărâre se comunică:

- Primarului comunei Pârșcoveni și Șefului S.V.S.U din cadrul aparatului de specialitate al primarului comunei Pârșcoveni pentru aducerea la îndeplinire ;
- Instituției Prefectului – Județul Olt;
- Inspectoratului pentru Situații de Urgență " Matei Basarab " Olt ;



DINTĂ,  
L

CONTRASEMNEAZĂ,  
SECRETAR COMUNĂ,  
Claudia GHEORGHE

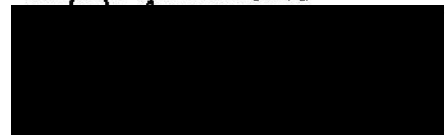

Pârșcoveni, 19.04.2019  
Nr. 13

NR. CONSILIERI ÎN FUNCȚIE	NR. CONSILIERI PREZENȚI	NR. VOTURI PENTRU	NR. VOTURI ÎMPOTRIVĂ	NR. ABȚINERI
13	13	13	-	-

COMITETUL LOCAL  
PENTRU SITUAȚII DE URGENȚĂ  
Nr. 2804 / 12.04.2019

APROBAT  
ÎN ȘEDINȚA CONSILIULUI LOCAL  
Din 19.04.2019

**PLANUL  
DE ANALIZĂ ȘI ACOPERIRE A RISCURILOR  
- ÎN COMUNA PÂRȘCOVENI PE ANUL 2019-**

PREȘEDINTELE  
COMITETULUI LOCAL PENTRU SITUAȚII DE URGENȚĂ

PRIMAR  
ROMÂNIA  
\*  
MATEI DUMITRU-DANUȚ  
SI



## CUPRINS

Cap	Secțiunea	Conținut	Pagina
I.		<b>DISPOZIȚII GENERALE</b>	
	1.	Definiție, scop, obiective.	
		Definiție	
		Scop	
		Obiective	
	a 2-a	Responsabilități privind analiza și acoperirea riscurilor	
		Acte normative de referință	
		Structuri organizatorice implicate	
		Responsabilități ale organismelor și autorităților cu atribuții în domeniu.	
II.		<b>RISCURI GENERATOARE DE SITUAȚII DE URGENȚĂ</b>	
	1.	Amplasare geografică și relief	
	a 2-a	Caracteristici climatice	
	a 3-a	Rețeaua hidrografică	
	a 4-a	Populație	
	a 5-a	Căi de transport	
	a 6-a	Dezvoltare economică	
	a 7-a	Infrastructuri locale	
	a 8-a	Specific regional/local	
III.		<b>ANALIZA RISCURILOR GENERATOARE DE SITUAȚII DE URGENȚĂ</b>	
	1.	Analiza riscurilor naturale	
	a 2-a	Analiza riscurilor tehnologice	
	a 3-a	Analiza riscurilor biologice	
	a 4-a	Analiza riscului de incendiu	
	a 5-a	Analiza riscului social	
IV		<b>ACOPERIREA RISCURILOR</b>	
	1.	Conceptia desfășurării acțiunilor de protecție-intervenție	
	a 2-a	Etapele de realizare a obiectivelor	
	a 3-a	Faze de urgență a acțiunilor	
	a 4-a	Acțiunile de protecție-intervenție	
	a 5-a	Instruirea	
	a 6-a	Realizarea circuitului informațional-decizional și de cooperare	
V.		<b>RESURSE : UMANE, MATERIALE, FINANCIARE</b>	
VI.		<b>LOGISTICA ACȚIUNILOR</b>	
		<b>ANEXE</b>	
		Lista autorităților și factorilor care au responsabilități în analiza și acoperirea riscurilor .	
	Anexa 1	Atribuțiile autorităților și responsabililor cuprinși în PAAR	
	Anexa 2	Spații de preparare și servire a hranei	
	Anexa 3	Situația spațiilor de cazare colectivă	

Anexa 4	Obiective din zona inundabilă
Anexa 5	Ciādiri ce pot fi afectate de cutremur
Anexa 6	Spații destinate ocrotirii sănătății
Anexa 7	Sistemul de înștiințare alarmare al localității
Anexa 8	Obiectivele ce pot fi afectate de producerea unor situații de urgență
Anexa 9	Locuri / spații de evacuare în caz de urgență și dotarea acestora
Anexa 10	Tabel cu existentul de tehnică ,aparatură și materiale al Serviciului Voluntar pentru Situații de Urgență
Anexa 11	Semnele de alarmare
Anexa 12	Reguli generale de comportament la dezastru
	Tabel nominal cu componența Comitetului Local pentru Situații de Urgență
	Schema fluxului informațional - decizional
	Hărți de risc



# CAPITOLUL I. DISPOZIȚII GENERALE

## *Secțiunea 1. Definiție, scop, obiective*

### **Definiție :**

“ Planul de Analiză și Acoperire a Riscurilor” (PAAR), reprezintă documentul care cuprinde riscurile potențiale identificate la nivel de județ sau local componentă acestuia (reședință de județ, municipiu, oraș, comună), măsurile, acțiunile și resursele necesare pentru managementul riscurilor respective.

**Scopul:** “ Planul de Analiză și Acoperire a Riscurilor” (PAAR) are scopul de a asigura cunoașterea, de către toți factorii implicați, a sarcinilor și atribuțiilor ce le revin premergător, pe timpul și după apariția unei situații de urgență, de creare a unui cadru unitar și coerent de acțiune pentru prevenirea și gestionarea riscurilor generatoare de situații de urgență și de a asigura un răspuns optim în caz de urgență, adecvat fiecărui tip de risc identificat.

### **Obiective :**

- 1. Asigurarea prevenirii riscurilor generatoare de situații de urgență, prin evitarea manifestării acestora, reducerea frecvenței producere ori limitarea consecințelor lor, în baza concluziilor rezultate în urma identificării și evaluării tipurilor de risc, conform schemei cu riscurile teritoriale.**
- 2. Amplasarea și dimensionarea unităților operative și a celorlalte forțe destinate asigurării funcțiilor de sprijin privind prevenirea și gestionarea situațiilor de urgență.**
- 3. Stabilirea concepției de intervenție în situații de urgență și elaborarea planurilor operative.**
- 4. Alocarea și optimizarea forțelor și mijloacelor necesare prevenirii și gestionării situațiilor de urgen**

## **SECȚIUNEA a 2-a .**

### **Responsabilități privind analiza și acoperirea riscurilor .**

Responsabilitățile privind analiza și acoperirea riscurilor revin tuturor factorilor care , potrivit legii , au atribuții ori asigură funcții de sprijin privind prevenirea și gestionarea situațiilor de urgență specifice localității.

Planul de analiză și acoperire a riscurilor se întocmește de către Comitetul Local pentru Situații de Urgență și se aprobă de către Consiliul Local Pârșcoveni.

Planul de Analiză și Acoperire a Riscurilor al comunei Pârșcoveni se întocmește și se aprobă în termen de maximum 60 zile de la aprobarea de către prefect a „Schemei cu riscurile teritoriale din zona de competență „ , elaborat de Inspectoratul Județean pentru Situații de Urgență și se actualizează la fiecare început de an sau ori de câte ori apar alte riscuri decât cele analizate sau modificări în organizarea structurilor care , potrivit legii , au atribuții ori asigură funcții de sprijin privind prevenirea și gestionarea situațiilor de urgență în localitate .

Prefectul Județului Olt și Primarul comunei Pârșcoveni vor asigura condițiile necesare elaborării Planului de analiză și acoperire a riscurilor , având totodată obligația stabilirii și alocării resurselor necesare pentru punerea în aplicare a acestora , potrivit legii.

Pentru sprijinirea activității de analiză și acoperire a riscurilor, Consiliul Local Pârșcoveni poate comanda instituțiilor de specialitate în domeniu elaborare de studii, prognoze și alte materiale de specialitate.

Inspectoratul Județean Olt pentru Situații de Urgență prin Centrele Operationale asigură pregătirea , organizarea și desfășurarea acțiunilor de răspuns precum și elaborarea procedurilor specifice de intervenție , corespunzătoare tipurilor de riscuri generatoare de situații de urgență .

Planul de Analiză și Acoperire a Riscurilor se întocmește într-un număr suficient de exemplare din care unul va fi pus la dispoziția Inspectoratului Județean Olt pentru Situații de Urgență iar extrase din documentele respective se transmit celorlalte instituții și organisme cu atribuții în prevenirea și gestionarea riscurilor generatoare de situații de urgență , acestea având obligația să cunoască , în părțile care le privesc , conținutul planului și să-l aplice corespunzător situațiilor de urgență specifice.

Operatorii economici , instituțiile publice și alte structuri din comuna Pârșcoveni au obligația de a pune la dispoziție Comitetului Local pentru Situații de Urgență toate documentele , datele și informațiile solicitate în vederea întocmirii Planului de Analiză și Acoperire a Riscurilor .

Documentele , datele și informațiile a căror divulgare poate prejudicia siguranța națională și apărarea țării ori este de natură să determine prejudicii unei persoane juridice de drept public sau privat se supun regulilor și măsurilor stabilite prin legislația privind protecția informațiilor clasificate.

Personalul operatorilor economici , instituțiilor publice și al altor structuri din comuna Pârșcoveni are obligația să cunoască părțile care îl privesc din conținutul planului de analiză și acoperire a riscurilor și să îl aplice , corespunzător situațiilor de urgență specifice .

Acte normative de referință :

Legea nr. 481 din 24 noiembrie privind protecția civilă, modificată și completată prin Legea nr.212 din 24 mai 2006 (cap.II,art.10,lit.(d,h);

Legea nr. 307 din 12 iulie 2006 privind apărarea împotriva incendiilor (cap.I,art.1,lit.(j) ;

H.G.R. nr. 2288 din 9 decembrie 2004 pentru aprobarea repartizării principalelor funcții de sprijin pe care le asigură ministerele, celelalte organe centrale și organizațiile neguvernamentale privind prevenirea și gestionarea situațiilor de urgență ;

Ordinul Ministerului Administrației și Internelor nr. 638/2005 și Ministerului Mediului și Gospodăririi Apelor nr.420/2005 pentru aprobarea Regulamentului privind gestionarea situațiilor de urgență generate de inundații, fenomene meteorologice periculoase, accidente la construcții hidrotehnice și poluări accidentale ;

Ordinul nr. 1995/2005 / 1160/2006 al Ministerului Transporturilor, Construcțiilor și Turismului / Ministerul Administrației și Internelor pentru aprobarea Regulamentului privind prevenirea și gestionarea situațiilor de urgență specifice riscului la cutremure și/sau alunecări de teren ;

Ordinul nr. 684/2005 al Ministerului Administrației și Internelor pentru aprobarea Normelor metodologice privind planificarea, pregătirea și intervenția în caz de accident nuclear sau urgență radiologică ;

Ordinul nr.551/1475 din 2006 pentru aprobarea Regulamentului privind monitorizarea și gestionarea riscurilor cauzate de căderile de grindină și secetă severă, a Regulamentului privind gestionarea situațiilor de urgență în domeniul fitosanitarinvazii ale agenților de dăunare și contaminarea culturilor agricole cu produse de uz fitosanitar și a Regulamentului privind gestionarea situațiilor de urgență ca urmare a incendiilor de pădure

- Primar Comuna Pârșcoveni;
- Consiliul Local Pârșcoveni;
- Comitetul Local pentru Situații de Urgență;
- Serviciul Voluntar pentru Situații de urgență;

### ***Responsabilități ale organismelor și autorităților cu atribuții în domeniu***

#### **Consiliul local**

- aprobă planurile anuale și de perspectivă pentru asigurarea resurselor umane, materiale și financiare destinate prevenirii și gestionării situațiilor de urgență;
- participă la asigurarea finanțării măsurilor și acțiunilor de protecție civilă, precum și a serviciilor de urgență și a structurilor care au atribuții legate de acest domeniu;
- aprobă planul de analiză și acoperire a riscurilor, stabilește resursele necesare pentru aplicarea acestuia și îl transmite inspectoratului pe raza căruia funcționează;
- instituie reguli și măsuri specifice corelate cu nivelul și natura riscurilor locale;
- prevede, din resursele bugetului local, sumele necesare în vederea organizării, înzestrării, funcționării și îndeplinirii atribuțiilor legale de către serviciul voluntar pentru situații de urgență și exercită controlul folosirii acestora;
- cuprinde anual în bugetul propriu sumele necesare pentru asigurarea bunurilor din dotarea serviciilor de urgență voluntare, pentru cazurile de avarie, distrugere sau pentru alte evenimente, precum și pentru asigurarea de persoane și răspundere civilă a personalului cu atribuții pe linie de intervenție, pentru cazurile de invaliditate sau deces, produse prin accidente, catastrofale ori alte asemenea evenimente intervenite în timpul și din cauza îndeplinirii atribuțiilor specifice.

## **Primarul**

- aprobă planurile operative, de pregătire și planificare a exercițiilor de specialitate;
- coordonează activitatea serviciului voluntar pentru situații de urgență;
- răspunde de alarmarea, protecția și pregătirea populației pentru situațiile de protecție civilă;
- aprobă planurile de cooperare cu localitățile învecinate și alte organisme;
- coordonează evacuarea populației din zonele afectate de situațiile de protecție civilă;
- stabilește măsurile necesare pentru asigurarea hrănirii, a cazării și alimentării cu energie și apă a populației evacuate;
- dispune măsuri pentru asigurarea ordinii publice în zona sinistrată;
- asigură elaborarea planului de analiză și acoperire a riscurilor;
- coordonează organizarea permanentă a intervenției, asigură participarea la intervenție a serviciului voluntar pentru situații de urgență cu mijloacele din dotare;

## **Comitetul local pentru situații de urgență**

- evaluează situațiile de urgență produse pe teritoriul unității administrativ-teritoriale, stabilesc măsuri și acțiuni specifice pentru gestionarea acestora și urmăresc îndeplinirea lor;
- declară, cu acordul prefectului, starea de alertă pe teritoriul unității administrativ-teritoriale;
- analizează și avizează planul local pentru asigurarea resurselor umane, materiale și financiare necesare gestionării situațiilor de urgență;

## **Centrul operativ cu activitate temporară**

- urmărește aplicarea regulamentelor privind gestionarea situațiilor de urgență a planurilor de intervenție și cooperare specifice tipurilor de riscuri;
- asigură transmiterea operativă a deciziilor, dispozițiilor și ordinelor, precum și menținerea legăturilor de comunicații cu centrele operaționale și operative implicate în gestionarea situațiilor de urgență, cu dispeceratele integrate pentru apeluri de urgență și cu dispeceratele proprii serviciilor și forțelor care intervin în acest scop;
- centralizează solicitările de resurse necesare pentru îndeplinirea funcțiilor de sprijin pe timpul situațiilor de urgență și fac propuneri pentru asigurarea lor;
- gestionează baza de date referitoare la situațiile de urgență.

## **Serviciul Voluntar pentru Situații de Urgență**

- execută acțiuni de intervenție în situații de urgență, salvarea, acordarea primului ajutor și protecția persoanelor și a bunurilor periclitate;
- acordă ajutor persoanelor a căror viață este pusă în pericol în caz de dezastre;
- execută cercetarea și descoperă în timp oportun urmările situației de urgență;
- organizează și asigură adăpostirea populației; acordă primul ajutor și ajută la trierea și transportul victimelor la unitățile sanitare;
- asigură scoaterea victimelor de sub dărâmături, din adăposturile avariate, salvează victimele de la înălțime;
- deblochează căile de comunicații și căile de acces spre locurile de intervenție;
- remediază avariile la instalațiile și sistemele utilităților publice;
- execută evacuarea populației din zonele calamitate și transportul sinistraților în locațiile temporare.

## **CAPITOLUL II . CARACTERISTICILE COMUNEI PÂRȘCOVENI .**

### **Secțiunea 1 . Amplasare geografică și relief**

Comuna Pârșcoveni este situată pe terasa înaltă a Oltețului în partea central - vestică a județului Olt pe DJ 644 Balș - Caracal la o distanță de 30 km față de municipiul Caracal, 27 km față de municipiul Slatina și 12 km față de orașul Balș .

Comuna Pârșcoveni are în componență trei sate Pârșcoveni cu rol de reședință a comunei și satele Olari și Butoi, situate la o distanță de 3 km respectiv, 2 km față de reședință.

Comuna Pârșcoveni se învecinează la Nord cu orașul Piatra - Olt , la Est cu Comuna Șopîrluța , la Sud cu râul Olteț și Comuna Dobrun iar în partea Vest cu Comuna Bîrza .

Suprafața teritorială a comunei Pârșcoveni este 2781 ha din care 231 ha. intravilan și 2550 ha teren extravilan .

Tipurile de soluri întâlnite pe teritoriul comunei Pârșcoveni sunt cernoziomice în procent de 75% din suprafața agricolă și 25% argilos .

### **Secțiunea 2-a Caracteristici climatice**

Pe teritoriul comunei Pârșcoveni , clima este de tip temperat continentală care dă ierni aspre și veri uscate . Temperatura medie anuală variază între + 11,2 ° C și +9,8 ° C. Valori extreme s-au înregistrat până acum 42,3° C în luna august 2007 și cea mai scăzută temperatură în luna ianuarie 1924 și 1942 de – 32 ° C.

Regimul termic al anului este strâns legat de condițiile generale ale Câmpiei Române unde predomină climatul continental .

Cantitatea de precipitații anuală este în medie de 50 l/mp influențând diferit evoluția perioadei de vegetație la culturile agricole .

Vânturile predominante la nivelul comunei sunt :

- Crivățul care aduce iarna viscol și zăpadă , primăvara ploaie și vara secetă și bate din direcția NE;



- Austrul care bate din direcția din V- SV și este un vânt secetos ;
- Băltărețul care aduce ploaie și bate din partea de E ;

Viteza vântului este în medie de 5 m/s iar regimul eolian influențează direct pierderile de apă prin evaporare accentuând deficitul de umiditate din sol.

Iarna se caracterizează prin frecvența valorilor de temperatură sub 0<sup>0</sup> , prin prezenta stratului de zăpadă care variind în timp și spațiu , numărul zilelor nu depășește 50 zile pe an , iar grosimea medie variază între 0-15 cm . Fenomenul caracteristic al iernilor este cel de viscol care are loc sub influența crivățului. Minimele anuale depășesc – 20 <sup>0</sup>C și indică geruri uscate .

Primăvara se evidențiază mai ales prin ridicarea temperaturii la peste 4- 5<sup>0</sup>C în luna martie și ajungând în luna mai la 16-20 <sup>0</sup>C , ca și prin cantitățile de precipitații care depășesc în această lună 50 l/mp și chiar și mai mult.

Vara este caracterizată prin temperaturi care depășesc frecvent valoarea de +25<sup>0</sup>C iar regimul pluviometric este scăzut .

Toamna se caracterizează în general prin scăderea temperaturii cu 3-4<sup>0</sup>C în luna septembrie față de luna august , iar regimul pluviometric se înscrie prin scăderi când sunt secete fie prin valori ridicate de peste 50 l/mp când sunt ploii de toamnă și încep mai devreme .

### **Secțiunea a 3-a - Rețeaua hidrografică**

Rețeaua hidrografică . La nivelul comunei Pârșcoveni există Răul Olteț, Pârâul Bârlui, și Barajul de la Olari.

### **Secțiunea a 4-a – Populație**

Populația comunei Pârșcoveni este de 3062 locuitori , distribuiți în 1139 gospodării .

Densitatea/Concentrarea populației pe zone este : 1823 satul Pârșcoveni, 235 satul Rutoi și 1004 satul Olari .

### **Secțiunea a 5-a – Căi de transport**

Comuna Pârșcoveni este traversată de căi de transport rutier DJ 644 Balș - Caracal. În ultima perioadă datorită reducerii drastice a activității economice în zonă , transportul de călători a înregistrat scăderi spectaculoase fiind înlocuit de transportul auto .

### **Secțiunea a 6-a – Dezvoltare economică**

Economia comunei Pârșcoveni se află în plin proces de restructurare și relansare traversând și momente dificile specifice tranziției pe fondul unor fenomene economice și sociale stăpânite cu greu.

La nivelul comunei Pârșcoveni își desfășoară activitatea peste 40 de Societăți Comerciale și Asociații Familiale cu diferite obiecte de activitate .

Fondul funciar al comunei Pârșcoveni este de 2781 ha din care 231 ha. intravilan și 2550 ha teren extravilan, zăvoi care aparține Ocolului Silvic Caracal.

Locuitorii comunei Pârșcoveni , majoritatea se ocupă cu agricultura , creșterea animalelor iar o parte lucrează la societățile de pe raza comunei și în orașul Balș situat la o distanță de 15 km , vest față de comuna Pârșcoveni .

### **Secțiunea a 7-a – Infrastructuri locale**

Instituții și rețele de utilități:

La nivelul comunei Pârșcoveni funcționează un Cămin Cultural în satul Pârșcoveni unde activează și o formație de dansuri populare „BRĂULEȚUL” , o bibliotecă comunală cu un fond de carte bogat , trei biserici de religie ortodoxă . Tot în comuna Pârșcoveni funcționează serviciul de poștă cu Ghișeu Poștal în comuna Pârșcoveni, 2 rețele de televiziune U.P.C ȘI AKTA .

De asemenea mai funcționează două Cabinete Medicale Individuale deservite de doi medici și două asistente medicale, un cabinet stomatologic , o farmacie umană, o Cooperativă de Credit (CAR EXPRESUL CFR), de două grădinițe cu program normal și două Școli cu Clasele I-VIII unde învață un număr de aproximativ 480 copii .

Pentru cazarea adunarea și cazarea sinistraților , în comuna Pârșcoveni există un cămin cultural cu o capacitate de cazare și pregătire a hranei pentru aproximativ o sută persoane. De asemenea se mai pot amenaja locuri pentru cazare și în cele două școli generale și grădinițe de aproximativ câte 200 (două sute ) locuri pentru fiecare sat .

În comuna Pârșcoveni există și un sistem de apa și canalizare .Sistemul de apă se întinde pe o distanță de 16 500m și are în componența 9 hidranți supraterani , 1 hidrant subteran , 8 fântâni publice.Sistemul de canalizare se întinde pe o distanță de 14713m.

### **Secțiunea a 8 –a Specific regional/local**

În cazul unui accident nuclear se pot dispersa în mediul înconjurător produs de fisiune sub formă gazoasă lichidă sau solidă .

Prođușii radioactivi gazoși și sub formă de aerosol se pot răspândi pe o suprafață mare astfel încât în cazul unui accident nuclear major se pot depăși nivelurile de intervenție .

### **CAPITOLUL III**

#### **Analiza riscurilor generatoare de situații de urgență**

Analiza riscurilor cuprinse în Schema cu riscurile teritoriale din comuna Pârșcoveni permite cunoașterea mecanismelor și condițiile de producere/manifestare , amplitudinii și efectele posibile ale acestora .

Analiza se realizează pe tipuri de riscuri , pe baza datelor și evidentelor statistice , precum și a altor documente , fiind avute în vedere:

- a) riscurile naturale ;
- b) riscurile tehnologice;
- c) riscurile biologice
- d) riscurile de incendiu;
- e) riscurile sociale ;
- f) alte tipuri de riscuri

#### **Secțiunea 1 – Analiza riscurilor naturale**

##### **- INUNDAȚII**

Zonele cu pericole de inundații previzibile în comuna Pârșcoveni sunt prezentate în anexele la prezentul Plan de Analiză și Acoperire a Riscurilor . Este posibil apariția unor inundații

datorită stării tehnice a lucrărilor hidrotehnice în zonele prevăzute în anexele la prezentul Plan de Analiză și Acoperire a Riscurilor.

#### - FURTUNI , TORNADE

Nu au fost înregistrate fenomene de intensitate mare în urma furtunilor și căderii de grindină au fost afectate în special culturile agricole.

#### - SECETA

Perioadele călduroase prelungite au efect negativ asupra culturilor agricole, pot fi afectate de secetă toate culturile de pe teritoriul comunei , de asemenea poate fi afectată pânza freatică . În perioadele secetoase crește și numărul incendiilor .

#### - INCENDII DE PĂDURE

Zonele împădurite de pe raza comunei reprezintă zone cu risc ridicat de producerea incendiilor din următoarele motive :

- Densitate ridicată de material combustibil solid(arbori , arbuști , litieră) ;
- Posibilitatea ridicată de izbucnirea incendiilor datorită activității umane înregistrate în

aceste zone ;

- Lipsa surse de apă din zone ;
- Posibilități reduse de observare și anunțare la timp a incendiilor ;

Zonele cultivate cu cereale păioase limitrofe fondului forestier în preajma și pe teritoriul campaniilor de recoltare constituie de asemenea zone cu risc ridicat de incendiu din următoarele motive :

- Cantitatea mare de combustibil solid cu grad ridicat de uscăciune ;
- Posibilitatea relativ mare de producerea incendiilor datorită activității umane din zonă, activitatea de recoltare și activitatea de transport;
- Lipsa unor surse de apă care să poată fi utilizate în caz de incendiu ;
- Combustibilitatea materialelor și suprafețelor mari ce pot fi afectate ;

#### - CUTREMURE

Din punct de vedere al riscurilor seismice , comuna Pârșcoveni poate fi afectată de undele telurice de tip transversal și de tip vertical produse de cutremurele de pământ de natură tectonică cu epicentru în Munții Vrancea ;

Intensitatea cutremurelor poate ajunge până la 6,5 – 7,5 grade pe scara Richter ceea ce implică un risc mediu spre ridicat de distrugere și avariere a obiectivelor industriale și civile cât și a rețelelor de electricitate , telefonie și cablu .

În ultimele decenii cele mai importante cutremure s-au produs la 4 martie 1977- 7 grade pe scara Richter , la 31 august 1986 – 5,9 grade pe scara Richter , 18 noiembrie 2004 – 5,3 pe scara Richter care a fost resimțit și de locuitorii comunei Pârșcoveni , dar nu au fost înregistrate victime omenești sau pagube materiale majore .

#### -ALUNECĂRI DE TEREN



Există posibile riscuri de alunecări de teren în două zone:

**Zona A.** În satul Pârșcoveni pe malul stâng al Râului Olteț, spre comuna Șopârlița, de la strada Potcoava Mică (locuința lui Văduva Alexandru) până la strada Potcoava Mare (locuința lui Barbu Constanța), pe o lungime de 600 m, afectând un număr de circa 15 gospodării și teren neproductiv sola 35 pe o suprafață de aproximativ 2 ha.

**Zona B.** În satul Butoi pe malul stâng al râului Olteț spre satul Pârșcoveni, de la Str. Iancu Jianu (locuința lui Băran Nicolae) până la str. Speranței (locuința lui Velea Ana) pe o lungime de 300 m, afectând un număr de 4 locuințe.

## **Secțiunea a 2-a Analiza riscurilor tehnologice**

La nivelul comunei nu au fost inventariați sau încadrați agenți economici care să se afle sub incidența HG nr.804/2007 privind controlul activităților care prezintă pericole de accidente majore în care sunt implicate substanțe periculoase.

### **-TRANSPORTUL RUTIER**

Comuna Pârșcoveni este străbătută de DJ 644 Balș - Caracal pe o lungime de 6 km și DC161 Olari – Butoi – Pârșcoveni. Continua creștere a parcului de autovehicule și a deținătorilor de permise auto, reabilitarea de rețele de drumuri județene și drumuri comunale, dar și creșterea fluenței traficului rutier, toate pe fondul creșterii indisciplinei, atât în ce privește conducătorii auto cât și pietonii a făcut ca și pe raza comunei Pârșcoveni, numărul accidentelor de circulație atât de grave cât și ușoare să crească de la an la an.

### **-TRANSPORTUL FEROVIIAR**

Traficul feroviar se desfășoară și pe raza comunei Pârșcoveni, pe o lungime de 7 km. Pe această rută se înregistrează o activitate scăzută atât a transportului de persoane cât și de mărfuri făcând ca până acum în ultimele decenii să nu se înregistreze nici un accident grav.

### **-POLUĂRI ACCIDENTALE**

La nivelul comunei există riscuri scăzute de poluări accidentale.

### **-CĂDERI DE OBIECTE DIN ATMOSFERĂ**

Pe teritoriul comunei Pârșcoveni nu s-au produs căderi de obiecte din cosmos și nici prăbușiri de aparate de zbor. De asemenea la nivelul comunei sunt suprafețe de teren agricol care sunt tratate aerian. Având în vedere aceste aspecte există posibilitatea prăbușirii unor aparate de zbor.

### **- ESECUL UTILITĂȚILOR PUBLICE**

### **- URGENȚE RADIOLOGICE**

### **-MUNIȚIE NEEXPLODATĂ -**

Nu s-a găsit pe raza comunei Pârșcoveni muniție neexplodată.

## **Secțiunea a 3-a Analiza riscurilor biologice .**

La nivelul comunei Pârșcoveni nu s-au produs epidemii sau epizotii , riscurile de producere și propagare a acestora vor fi monitorizate permanent de cele două cabinete de medicină umană cât și de cabinetul de medicină veterinară care se găsesc pe raza comunei .

#### **Secțiunea a 4-a Analiza riscurilor la incendii**

Riscurile la incendii sunt :

- Zonele împădurite aparținând fondului forestier aparțin OCOLULUI SILVIC Caracal.
- Culturile de cereale păioase cultivate pe raza comunei .

Din statistica incendiilor se observă cu ușurință că majoritatea incendiilor au avut la gospodăriile populației și la anexele acestora , Principalele cauze fiind instalații electrice defecte sau improvizate precum și aparate electrice lăsate sub tensiune , flacără deschisă, coșuri de fum defecte, mijloace și sisteme de încălzire defecte , nesupravegheate sau cenușă , jar de la sistemele de încălzire, jocul copiilor cu focul , fumatul , acțiune intenționată , trăsnetul , etc.

#### **Secțiunea a 5- a Riscuri sociale**

Manifestări religioase și culturale :

- Ianuarie, slujbe religioase cu ocazia Bobotezei ;
- Aprilie , manifestări religioase în zona lăcașelor de cult cu ocazia Sărbătorilor Pascale ;
- Mai , manifestări prilejuite de Sărbătorirea zilei de 1 și 2 Mai ;
- Iunie, manifestări prilejuite de Sărbătorirea Zilei de 1 Iunie și 15 iunie cu ocazia încheierii Anului Școlar;
- August , manifestări culturale și religioase prilejuite de Sărbătoarea Sfintei Maria ;
- Decembrie, manifestări religioase și culturale dedicate Sărbătorilor de iarnă și a Revelionului ;
- Manifestări sportive desfășurate conform calendarului fotbalistic pentru promovarea într-un eșalon superior a echipei de fotbal ;

### **CAPITOLUL IV. ACOPERIREA RISCURILOR**

#### **Secțiunea 1. Concepția desfășurării acțiunilor de protecție -intervenție**

Elaborarea concepției de desfășurare a acțiunilor de protecție –intervenție constă în stabilirea etapelor și fazelor de intervenție , în funcție de evoluția probabilă a situațiilor de urgență , definirea obiectivelor , crearea de scenarii pe baza acțiunilor de dezvoltare , a premiselor referitoare la condițiile viitoare , selectarea cursului optim de acțiune și stabilirea dispozitivului de intervenție , luarea deciziei și precizarea/transmiterea acesteia la structurile proprii și cele de cooperare .

Evitarea manifestării riscurilor , reducerea frecvenței de producere ori limitarea consecințelor acestora se realizează prin următoarele acțiuni :

- a) Monitorizarea permanentă a parametrilor meteo , seismici , de mediu , hidrografiei, etc. și transmiterea datelor la autoritățile competente ;
- b) Activități preventive , pe domenii de competență ;
- c) Informarea populației asupra pericolelor specifice comunei Pârșcoveni și asupra comportamentului de adoptat în cazul manifestării unui pericol ;
- d) Exerciții și aplicații ;

(2) Activitățile preventive planificate , organizate și desfășurate în scopul acoperirii riscurilor sunt :

- a) controalele și inspecții de prevenire ;
- b) avizare/autorizare de securitate la incendii și protecție civilă ;
- c) acorduri ;
- d) asistență tehnică de specialitate ;
- e) informare preventivă ;
- f) pregătirea populației ;
- g) constatarea și sancționarea încălcărilor prevederilor legale ;
- h) alte forme ;

Planul de intervenție va cuprinde informații referitoare la :

- a) Categoriile de servicii de salvare / intervenție în caz de urgență și amplasare a unităților operative ;
- b) Încadrarea și mijloacele de intervenție și protecție a personalului /populație pentru fiecare tip de risc pe categorii de forțe și mijloace cum sunt : microbuz pentru evacuare, pompă pentru inundații casă , autotractor pentru deblocare , scări pentru salvare de la înălțime, servanți , salvatori , asistenți medicali , etc;
- c) Zona de acoperire a riscurilor ;
- d) Timpii de răspuns cuantificați de o comisie de specialiști ai Inspectoratului Județean ;
- e) Activitatea operațională prin prezentarea detaliată a intervențiilor ;
- f) Alte informații considerate necesare ;

## **Secțiunea a 2- a Etapele de realizare a acțiunilor**

Desfășurarea intervenției cuprinde următoarele operațiuni principale :

- a) Alertarea/ și alarmarea Serviciului Voluntare de Urgență Pârșcoveni ;
- b) Informarea personalului de conducere asupra situației create ;
- c) Deplasarea la locul intervenției ;
- d) Intrarea în acțiune a forțelor , amplasarea mijloacelor și realizarea dispozitivului preliminar de intervenție ;
- e) Transmiterea dispozițiilor preliminare de intervenție ;
- f) Recunoașterea , analiza situației , luarea deciziei și darea ordinului de intervenție ;
- g) Evacuarea, salvarea și/ sau protejarea persoanelor animalelor și a bunurilor ;
- h) Realizarea , adaptarea și finalizarea dispozitivului de intervenție la situația concretă ;
- i) Manevra de forțe ;
- j) Localizarea și eliminarea efectelor evenimentului /dezastru ;
- k) Înlăturarea unor efective negative/dezastru ;  
Regruparea forțelor și a mijloacelor după îndeplinirea misiunii ;
- l) Stabilirea cauzei producerii evenimentelor și a condițiilor care au favorizat evoluția acestora ;

- m) Întocmirea procesului-verbal de intervenție și a raportului de intervenție ;
- n) Retragerea forțelor și a mijloacelor de la locul acțiunii în locul de dislocare permanentă;
- o) Restabilirea capacității de intervenție ;
- p) Informarea inspectorului șef și a eșalonului superior ;
- q) Analiza intervențiilor și evidențierea măsurilor de prevenire /optimizare necesare ;

### **Secțiunea a -3 –a Acțiunile de Protecție , Intervenție**

Forțele de intervenție specializate acționează conform domeniului de competență pentru :

- a) salvarea și/ sau protejarea oamenilor a animalelor și bunurilor materiale , evacuarea și transportul victimelor , medicamente și materiale de primă necesitate ;
- b) acordarea primului ajutor medical și psihologic , precum și participarea la evacuarea populației , instituțiilor publice și a operatorilor economici afectați ;
- c) aplicarea măsurilor privind ordinea și siguranța publică pe timpul producerii situațiilor de urgență specifice ;
- d) dirijarea și îndrumarea circulației pe direcțiile și în zonele stabilite ca accesibile ;
- e) diminuarea și/sau eliminarea avariilor la rețele și clădiri cu funcțiuni esențiale a caror integritate pe durata cutremurelor este vitală pentru protecția populației :sediul Primăriei , Poliției , sediile Cabinetelor medicale , căile de transport rutier, posturile de transformare a energiei electrice , clădirile pentru învățământ din comuna Pârșcoveni
- f) limitarea proporțiilor situațiilor de urgență specifice și înlăturarea efectelor acestora cu mijloacele din datoare ;

### **Secțiunea a 4-a . Instruirea**

Pregătirea forțelor de intervenție se realizează în cadrul instituțiilor abilitate prin lege pe baza unor programe adecvate , avizate de Inspectoratul Județean pentru Situații de Urgență Olt ;

Primarul comunei Pârșcoveni și conducerile operatorilor economice și instituțiilor publice din localitate au obligația de a asigura cunoașterea de către forțele de intervenție precum și de către populație , a modalităților de acțiune , conform Planu de Analiză și Acoperire a Riscurilor. aprobat.

### **Secțiunea a- 5-a realizarea circuitului informațional decizional și de coopera.**

Sistemul informațional decizional cuprinde ansamblul sistemelor destinate observării , detectării , măsurării , alarmării , culegerii și transmiterii informațiilor și a deciziilor de către factorii implicați în acțiunile de prevenire și gestionare a unei situații de urgență .

Informarea secretariatului tehnic permanent al Comitetului pentru situații de Urgență Județean asupra locului producerii unei situații de urgență specifică , evoluției acesteia , efectelor negative produse precum și a măsurilor luate se realizează prin rapoarte operative .

Primarul comunei Pârșcoveni și Comitetul Local pentru Situații de Urgență precum și agenții economici și instituțiile amplasate în zonele de risc au obligația să asigure preluarea de la stațiile centrale și locale a datelor și avertizărilor meteorologice și hidrologice în vederea declanșării acțiunilor de prevenire și de intervenție .

## CAPITOLUL V- RESURSE UMANE , MATERIALE ȘI FINANCIARE

În funcție de categoriile de riscuri identificate , mecanismele și condițiile de producere/manifestare , amploarea și efectele posibile ale acestora se vor stabili tipurile de forțe și mijloace necesare de intervenție și combatere a riscurilor , astfel :

- a) Inspecții de prevenire ;
- b) Grupe ale Serviciului Voluntar pentru Situații de Urgență Pârșcoveni;
- c) Inspectoratul Județean pentru Situații de Urgență ;
- d) Grupe de sprijin ;
- e) Formațiuni de asistență medicală de urgență și descarcerare Balș - Slatina ;
- f) Formațiuni de protecție civilă Slatina ;
- g) Alte formațiuni de salvare (Crucea Roșie) ;

Pe lângă tipurile și forțele precizate mai sus mai pot acționa după caz în condițiile legii , unitățile poliției, jandarmeriei , structurile Poliției , Unitatea Specială de Aviație a M.A.I. , unități specialitate din cadrul Ministerului Apărării, unități pentru asistență medicală de urgență a Ministerului Sănătății Publice, Organizații Neguvernamentale , unități Formațiuni sanitare și de Inspecție Sanitar-Veterinare , Formațiuni de pază a persoanelor și bunurilor , Formațiunile de Voluntari ai Societății Civile .

Forțele auxiliare se stabilesc din rândul populației și salariaților ai formațiunilor de voluntari , altele decât cele instruite special pentru situații de urgență și societățile comerciale în planurile de apărare specifice .

## CAPITOLUL VI – LOGISTICA ACȚIUNILOR

Sistemul forțelor și mijloacelor de intervenție în cazul producerii unei noi situații de urgență se stabilește prin Planurile de apărare specifice elaborate potrivit legii , conform regulamentelor privind prevenirea și gestionarea situațiilor de urgență specifice tipurilor de risc .

Forțele și mijloacele de intervenție se organizează , se stabilesc și se pregătesc din timp și acționează conform sarcinilor stabilite prin Planurile de apărare .

Logistica acțiunilor de pregătire teoretică și practică , de prevenire și gestionare a situațiilor de urgență specifice se asigură de Primăria Pârșcoveni , Inspectoratul Județean pentru Situații de Urgență Olt , Instituțiile și operatorii economici cu atribuții în domeniu în raport de răspunderi , măsuri și resurse necesare .

## **CAPITOLUL VII DISPOZIȚII FINALE**

La PAAR se atașează următoarele:

- Anexa nr.1 - Lista autorităților și factorilor care au responsabilități în analiza și acoperirea riscurilor în localitatea Pârșcoveni ;
- Anexa nr.1 cu atribuțiile autorităților și responsabililor cuprinși în PAAR;
- Anexa nr.2 - Spații de preparare și servire a hranei;
- Anexa nr.3 - Situația spațiilor de cazare colectivă;
- Anexa nr.4 – Obiective din zona inundabilă;
- Anexa nr. - Obiective din zona cu posibile alunecări de teren;
- Anexa nr.5 - Clădiri ce pot fi afectate de cutremur;
- Anexa nr.6 - Spații destinate ocrotirii sănătății ;
- Anexa nr.7 - Sistemul de înființare – alarmare al localității ;
- Anexa nr.8 - Obiectivele ce pot fi afectate de producerea unor situații de urgență;
- Anexa nr.9 - Locuri /spații de evacuare în caz de urgență și dotarea acestora ;
- Anexa nr.10 - Tabel cu existentul de tehnică , aparatură și materiale al Serviciului Voluntar pentru situații de Urgență ;
- Anexa nr.11 - Semnalele de alarmare;
- Anexa nr.12 - Reguli generale de comportare la dezastre ;
- Tabel nominal al componenței Comitetului Local pentru Situații de Urgență ;
- Riscuri potențiale în localități/județe vecine care pot afecta zona de competență a unității administrativ –teritoriale ;
- Măsuri de evitare a manifestării riscurilor de reducere a frecvenței de producere ori delimitare a consecințelor acestora pe tipuri de riscuri ;
- Schema fluxului informațional-decizional;
- Hărți de risc ;



## Atributiile autoritatilor si responsabililor cuprinsi in PAAR

AUTORITATEA: primar	Fisa nr.
<b>I. GESTIONAREA RISCURILOR</b>	
a) –monitorizarea permanenta a parametrilor meteo,seismici,de mediu,hidrografici ,transmiterea datelor la autoritatile competente	
b) controlul preventiv al autoritatilor pe domenii de competenta	Prin SVSU sunt efectuate controale periodice la operatorii economici si gospodariile populatiei ,primarul fiind informat asupra notelor de control.
c) Informarea preventiva a populatiei asupra pericolelor specifice unitatii administrative teritoriale si asupra comportamentului de adoptat in cazul manifestarilor de pericol	Primarul dispune prin tematici stabilite in prealabil informare si prevenirea populatiei prin compartimentul de prevenire existent.
d) exercitii si aplicatii	Exercitiile si aplicatiile sunt efectuate conform tematicii din Planurile existente in documentatia pentru situatii de urgenta
<b>II.RESURSE NECESARE</b>	
a) –monitorizarea permanenta a parametrilor meteo,seismici,de mediu,hidrografici ,transmiterea datelor la autoritatile competente	CLSU are in dotare un aparat emisie receptie ZEFIR
b) controlul preventiv al autoritatilor pe domenii de competenta	
c) Informarea preventiva a populatiei asupra pericolelor specifice unitatii administrative teritoriale si asupra comportamentului de adoptat in cazul manifestarilor de pericol	Informarea preventive a populatiei se face atat prin infomarea directa cit si prin intermediul pliantelor oferite de ISU Olt.
d) exercitii si aplicatii	
<b>III INTERVENTIE</b>	
a) alarmare	Se executa cu sirena electrica a SVSU cit si prin intermediul unei sirene electronice amplasate pe teritoriul comunei
b) actiuni de cautare/salvare/descarcerare	In caz de necesitate actiunile se vor executa si coordona conform tipului de risc
c) asistenta medicala	Este acordata de cei doi medici, ce-si desfasoara activitatea in comuna
d) actiuni de indepartare a manifestarii pericolului produs	Functie de tipul pericolului produs se va actiona conform planurilor intocmite la nivel de localitate.
e) actiuni de limitare a consecintelor unui pericol	Latura preventive ocupa un loc deosebit in instruirea populatiei in vedere limitarii anumitor tipuri de risc. Funcctie de acesta se intervine prin SVSU Pîrșcoveni in cel mai scurt timp,cu mijloacele si efectivele existente.

## FISA NR. 2

Atributiile în Planul de Analiză și Acoperire a Riscurilor ale viceprimarului localității Pârșcoveni, județul Olt

- asigura împreună cu primarul localității elaborarea planului de analiză și acoperire a riscurilor și aplicarea acestuia; asigura respectarea criteriilor de performanță pentru constituirea serviciului de urgență voluntar și elaborarea regulamentului de organizare și funcționare al acestuia,

- coordonează împreună cu primarul organizarea permanentă a intervenției în caz de incendiu la nivelul unității administrativ-teritoriale, asigura participarea la intervenție a serviciului voluntar de urgență cu mijloacele din dotare și conducerea intervenției, până la stingerea incendiului ori până la sosirea forțelor inspectoratului;

- asigură împreună cu primarul controlul respectării măsurilor de apărare împotriva incendiilor pe timpul adunărilor sau al manifestărilor publice;

- asigura împreună cu primarul controlul respectării măsurilor de apărare împotriva incendiilor la construcțiile și instalațiile tehnologice aparținând domeniului public și privat al unității administrativ-teritoriale, precum și la instituțiile publice;

- asigura realizarea și menținerea în stare de funcționare a cailor de acces, a sistemelor de anunțare, alarmare, precum și de alimentare cu apă în caz de incendiu;

- organizează împreună cu primarul și execută, prin serviciul de urgență voluntar, controlul respectării regulilor de apărare împotriva incendiilor la gospodăriile cetățenești, informează populația cu privire la modul de comportare și de intervenție în caz de incendiu;

- asigură dotarea serviciilor de urgență voluntare, potrivit normelor, cu mijloace tehnice pentru apărare împotriva incendiilor și echipamente de protecție specifice, carburanți, lubrifianți și alte mijloace necesare susținerii operațiunilor de intervenție, inclusiv hrana și antidotul pentru participanții la intervențiile de lungă durată;



- analizează împreună cu primarul anual dotarea cu mijloacele tehnice de apărare împotriva incendiilor și asigură completarea acestora, conform normelor în vigoare;
- asigură împreună cu primarul, prin mijloacele avute la dispoziție, desfășurarea activităților de informare și educație antiincendiu a populației;
- îndeplinește orice alte obligații prevăzute de lege pentru apărarea împotriva incendiilor a comunității locale.
- aduce la îndeplinire hotărârile consiliului local în domeniul protecției civile
- conduce exercițiile, aplicațiile și activitățile de pregătire privind protecția civilă;
- urmărește împreună cu primarul realizarea, întreținerea și funcționarea legăturilor și mijloacelor de înștiințare și alarmare în situații de protecție civilă;
- răspunde de alarmarea împreună cu primarul, protecția și pregătirea populației pentru situațiile de protecție civilă;
- asigură evaluarea și centralizarea solicitărilor de ajutoare și despăgubiri în situații de protecție civilă, precum și distribuirea celor primite;
- coordonează nemijlocit evacuarea populației din zonele afectate de situațiile de protecție civilă;
- dispune măsuri împreună cu primarul pentru asigurarea ordinii publice în zona sinistrată;
- execută orice alte măsuri dispuse de către primar;

## FISA NR. 3

### Atributiile Comitetului local pentru situatii de urgenta Pârșcoveni

#### **Comitetul Local pentru Situații de Urgență are următoarele atribuții principale:**

- (a) informează prin centrul operațional județean privind stările potențial generatoare de situații de urgență și iminența amenințării acestora;
- (b) evaluează situațiile de urgență produse pe teritoriul unității administrativ-teritoriale, stabilesc măsuri și acțiuni specifice pentru gestionarea acestora și urmăresc îndeplinirea lor;
- (c) declară, cu acordul prefectului, starea de alertă pe teritoriul unității administrativ-teritoriale;
- (d) analizează și avizează planul local pentru asigurarea resurselor umane, materiale și financiare necesare gestionării situațiilor de urgență;
- (e) informează CJSU și consiliul local asupra activității desfășurate;
- (f) îndeplinesc orice alte atribuții și sarcini stabilite de lege sau de organismele și organele abilitate.

#### **În timpul producerii unei situații de urgență:**

- (a) Aplică măsurile operative urgente de protecție și intervenție stabilite pentru tipul de risc respectiv, cu respectarea nivelurilor de intervenție prevăzute în documentele operative;
- (b) Informează CJSU, despre situația produsă, măsurile întreprinse și nevoile de sprijin;
- (c) Dispune înștiințarea și alarmarea autorităților, instituțiilor publice, agenților economici și populației ce pot fi afectate;
- (d) Integrează și coordonează, prin COAT, acțiunile de limitare și înlăturare a efectelor distructive din zona de competență;
- (e) Coordonează realizarea funcțiilor de sprijin de către serviciile publice deconcentrate responsabile;
- (f) Stabilește măsuri de urgență pentru asigurarea funcțiilor vitale necesare desfășurării activității economico – sociale, în zona afectată;
- (g) Organizează primirea și întrebuințarea în intervenție a forțelor și mijloacelor de intervenție sosite pe baza planurilor de cooperare cu localitățile vecine, ale nivelului județean,;
- (h) Organizează primirea și distribuirea ajutoarelor sosite din țară și străinătate; hotărăște și avizează ajutoarele materiale și bănești date de stat pentru populație;
- (i) Hotărăște asupra funcționării unităților comerciale, de alimentație publică, școlare precum și a unităților de producție de primă necesitate pentru populația din zona de dezastru;

### **III. În perioada intervenție, refacere și reabilitare:**

- (a) Asigură planificarea misiunilor și resurselor până la terminarea acțiunilor de intervenție;
- (b) Desemnează grupul pentru planificarea și conducerea acțiunilor de refacere și reabilitare a zonei afectate;
- (c) Desemnează echipe de specialiști pentru inventarierea, expertizarea și evaluarea efectelor și pagubelor produse și le asigură mijloacele necesare desfășurării activităților;
- (d) Analizează, în ședințe extraordinare, cauzele producerii situațiilor de urgență, modul de acțiune a comitetelor locale, a forțelor și mijloacelor de intervenție, concluziile care s-au tras, lecțiile de învățat și stabilește măsuri de îmbunătățire a activităților de prevenire și limitare a efectelor situațiilor de urgență, de reducere a gradului de vulnerabilitate a comunităților față de riscul generator de situații de urgență;
- (e) Planifică și asigură desfășurarea activităților legate de condițiile de viață ale sinistraților;
- (f) Coordonează și verifică aplicarea măsurilor sanitare, sanitar-veterinare și de impunere a legii;
- (g) Stabilește și sprijină activitățile de repartizare și utilizare a ajutoarelor materiale și bănești acordate de stat, de organizații naționale și internaționale; organizează distribuția acestora;
- (h) Avizează documentațiile privind acordarea fondurilor necesare pentru refacerea lucrărilor de infrastructură;
- (i) Reactualizează planurile de protecție și intervenție specifice;

## FISA NR.4

Atributiile in Planul de Analiză și Acoperire a Riscurilor ale Serviciului  
Voluntar pentru Situații de Urgență Pârșcoveni :

Executa, cu forte proprii sau in cooperare, operațiuni si activități de înștiințare, avertizare, alarmare, alertare, recunoaștere, cercetare, evacuare, adăpostire, căutare, salvare, descarcerare, deblocare,

- prim ajutor sau asistenta medicala de urgenta, stingere a incendiilor, depoluare, protecție N.B.C. si decontaminare
- filtrare si transport de apa, iluminat, protecție a bunurilor materiale si valorilor din patrimoniul cultural,
- acordare de sprijin pentru supraviețuirea populației afectate si alte masuri de protecție a cetățenilor in caz de situații de urgenta;

Participa cu formații de intervenție, solicita sprijinul altor forte stabilite si aprobate pentru intervenții in zona și in afara zonei de competenta;

## FISA NR. 5

**Membrii Comitetului Local pentru Situații de Urgență îndeplinesc următoarele atribuții:**

(a) Participă la ședințele Comitetului Local pentru Situații de Urgență;

(b) Prezintă informații și puncte de vedere;

(c) Informează operativ pe conducătorii instituțiilor și unităților pe care le reprezintă asupra problemelor dezbătute, concluziilor rezultate, hotărârilor și măsurilor adoptate și urmăresc aplicarea acestora în sectoarele de competență;

(d) Mențin permanent legătura cu COAT odată ce acesta a fost activat;

Lista autoritatilor si factorilor care au responsabilitati in analiza si acoperirea riscurilor in judetul Olt  
Comuna Pârșcoveni

Nr. Crt.	Denumire autoritate	Coordonate autoritate	Persoana(e) de contact	Atributii in PAAR Conform fisei nr.
	Primar	Comuna Pârșcoveni Str.Ștefan Pârșcoveanu nr.223 Tel./fax0249455308	Matei Dumitru Dănuț Primar: Mobil 0762675125 Tel/fax 0249455308 Viceprimar: Preda Emilian Dănuț Tel :0785 227501	Fișa nr.1
			Claudia Gheorghe Secretar :tel 0762538873	Fisa nr.2
2	C.L.S.U	Comuna Pârșcoveni Tel /fax . 0249455308	Matei Dumitru Dănuț Primar: Mobil 0762675125 Tel/fax 0249455308 Claudia Gheorghe Secretar :tel 0762538873	Fisa nr.3
3	S.V.S.U	Comuna Pârșcoveni Tel. 0249455308	Botofei Nicușor Sorin Sef Birou administrativ mobil 0785227504	Fisa nr.4
4	Scoala generala Pârșcoveni	Comuna Pârșcoveni Tel/fax. 0249455343	Chera Virgil Director Mobil 0745769808	Fisa nr.5
5	Dispensarul uman	Comuna Pârșcoveni Tel/fax 0249455310	Tucana Dalia Virginia Medic 0745379237 Nicolae Ileana Medic 0745996141	Fisa nr.6

JUDETUL OLT  
COMITETUL LOCAL  
PENTRU SITUATII DE URGENTA  
COMUNA PÂRȘCOVENI

ANEXA nr.2

### SPATII DE PREPARARE SI SERVIRE A HRANEI

Primăria comunei Pârșcoveni ,judetul Olt, dispune de o cameră în căminul cultural în care poate pregăti hrana pentru un numar de aproximativ 100 persoane, două școli generale și două grădinițe de aproximativ 200 locuri pentru fiecare sat.

Presedinte CLSU,  
Matei Dumitru Dănuș



SITUATIA SPATIILOR DE CAZARE COLECTIVA

Spatiile de cazare colectiva in cazul producerii diferitelor tipuri de risc sunt :

- Scolile generale care functioneaza in cadrul comunei = 400 locuri;
- Caminul Cultural = 100 locuri
- Terenul de sport (baza sportiva)

Presedinte CLS ~~MATEI DUMITRU DĂAȘ~~ **ROMANIA**  
Matei Dumitru Dăaș





## OBIECTIVE DIN ZONA INUNDABILA

Râul Olteț și barajul de acumulare din satul Olari, iar cele mai apropiate obiective se afla la cca 500 m respectiv 200 m fata de digul de apărare nu avem obiective care să poată fi afectate de inundații. Numai in cazul ploilor torențiale pe o perioadă mai lungă de timp pot fi inundate un număr de 7 gospodării care sunt situate la o cotă mai joasă de nivel de cât restul gospodăriilor astfel acumulându-se apă provenită prin scurgere din zonele mai înalte din imediata apropiere. Zona incepe de la " Badea Ștefan ,str. Ștefan Pârșcoveanu nr. 102 până la Vărzaru Nicolaie nr.116". În cazul unui incident major pot fi inundate anumite suprafețe de teren agricol și de islaz comunal.

Președinte CLSU,  
Matei Dumitru Dănuș



## CLADIRI CE POT FI AFECTATE DE CUTREMUR

Comuna Pârșcoveni fiind o așezare veche, exista case de locuit construite din materiale nu foarte rezistente(chirpici,paianta), clădiri care o data cu trecerea timpului s-au deteriorat.

Pe raza comunei sunt aproximativ 60 construcții ale populației care pot prezenta pericolul prăbușirii, însa până în prezent nu au fost înregistrate evenimente.

Presedinte CLSU,  
Matei Dumitru Dănuț



**ANEXA NR.8**

**JUDETUL OLT  
CONSILIUL LOCAL PENTRU  
SITUATII DE URGENTA  
COMUNA PÂRȘCOVENI**

**OBIECTIVELE CE POT FI AFECTATE  
DE PRODUCEREA UNOR SITUATII DE URGENTA.**

Cele mai expuse obiective in cazul unor anumite situatii de urgenta(cutremur) sunt aproximativ 60 de constructii la nivel de comună datorita gradului avansat de degradare.

**Presedinte CLSU  
Matei Dumitru Danuț**

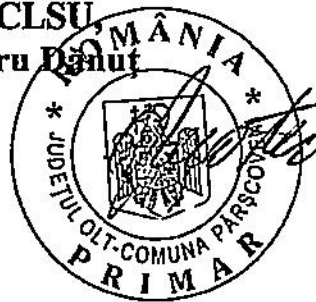

LOCURI / SPATII DE EVACUARE IN CAZ DE URGENTA  
SI DOTAREA ACESTORA

În cazul producerii unor inundații

Evacuarea populației , instituțiilor publice , operatorilor economici , bunurilor materiale , valorilor de patrimoniu și arhivistice , animalelor se execută din satele Pârșcoveni, Butoi și Olari la dispoziția presedintelui C.L.S.U. Pârșcoveni fiind organizată astfel :

- evacuarea se execută pe urgențe , astfel că în prima urgență intră populația și salariații din zonele de risc cu pericol iminent de afectare a infrastructurii și clădirilor , iar în urgența a doua animalele , bunurile materiale , valorile culturale , de patrimoniu și arhivistice ;

- evacuarea / autoevacuarea persoanelor afectate sau potențial a fi afectate se realizează în satul Pârșcoveni, cazarea acestora se asigură în următoarele locații : Scoala generala și căminul cultural ;

- evacuarea Primăriei Pârșcoveni afectate se realizează în satul Pârșcoveni la dispoziția presedintelui C.L.S.U. Pârșcoveni asigurându-se prin grija conducerii ;

- evacuarea animalelor din zona afectată se asigură în locația teren de fotbal Pârșcoveni și se execută la dispoziția presedintelui C.L.S.U. Pârșcoveni . Adăpostirea și hrănirea acestora se realizează în aceeași locație , prin grija proprietarilor ;

- deplasarea mijloacelor și populației pentru asigurarea acțiunilor de evacuare , se va executa pe itinerariile stabilite ;

- mijloacele de transport pentru evacuarea populației , bunurilor materiale animalelor , etc. se vor asigura de către cetățenii proprietari de mijloace de transport auto sau hipo , precum și de la societățile comerciale conform situației din tabel ;

- aprovizionarea cu carburanți – lubrifianți pentru mijloacele auto se asigură contra cost prin Serviciul contabilitate al Primăriei Pârșcoveni de la stația PETROM de pe teritoriul orașului Balș pentru prima zi de evacuare , urmand ca pentru celelalte zile sa se solicite suplimentarea fondurilor necesare continuării activitatilor atat pentru întreaga perioada de evacuare cat și pentru activitățile desfășurate pentru intrarea în starea de normalitate ;

- aprovizionarea cu alimente și produse de strictă necesitate pentru populația care se evacuează , cat și a celor sosiți în sprijin pentru ajutorarea acestora se va face prin grija Serviciului contabilitate al Primăriei Pârșcoveni de la S.C. DA-MY IMPEX S.R.L. Pârșcoveni pentru prima zi , urmand ca pentru următoarea perioada sa solicite suplimentarea fondurilor necesare continuării activitatilor atat pentru întreaga perioada de evacuare cat și pentru activitățile desfășurate pentru intrarea în starea de normalitate ;

- asistența medicală umană va fi asigurată de către medicii de la dispensarele satului Pârșcoveni , iar cea veterinară de către medicul veterinar de la dispensarul veterinar al comunei Pârșcoveni .

În cazul producerii unor cutremure de pământ

Evacuarea populației , instituțiilor publice , operatorilor economici , bunurilor materiale , valorilor de patrimoniu și arhivistice , animalelor se execută din satele Pârșcoveni, Olari și Butoi la dispoziția presedintelui C.L.S.U. Pârșcoveni fiind organizată astfel :

- evacuarea se execută pe urgențe , astfel că în prima urgență intră populația și salariații din zonele de risc cu pericol iminent de afectare a infrastructurii și clădirilor , iar în urgența a doua animalele , bunurile materiale , valorile culturale , de patrimoniu și arhivistice ;

- evacuarea / autoevacuarea persoanelor afectate sau potențial a fi afectate se realizează astfel : în satul Pârșcoveni , cazarea acestora se asigură în următoarele locații : Scoala generala și ,Căminul Cultural iar pentru satele Olari și Butoi , cazarea se asigură în următoarele locații : Scoala generala și grădiniță.

De asemenea în cazul în care cutremurul a fost de o intensitate foarte mare , cazarea populației se mai poate face și în corturi pe care presedintele C.L.S.U. Pârșcoveni le va solicita Ministerului Aparării Naționale , Crucii Rosii , precum și altor organisme neguvernamentale , care vor fi amplasate în fiecare sat pe terenurile de fotbal , terenuri aparținând Primăriei Pârșcoveni.

- evacuarea animalelor din zonele afectate se asigură în locația terenului de fotbal Pârșcoveni , pentru animalele din satul Pârșcoveni , iar pentru cele evacuate din satele Olari și Butoi pe islazul satului , locații delimitate prin tarcuri și se execută la dispoziția presedintelui C.L.S.U. Pârșcoveni . Adăpostirea și hrănirea acestora se realizează în aceleași locații , prin grija proprietarilor ;

- deplasarea mijloacelor și populației pentru asigurarea acțiunilor de evacuare , se va executa pe itinerariile stabilite ;

- mijloacele de transport pentru evacuarea populației , bunurilor materiale animalelor , etc. se vor asigura de catre cetatenii proprietari de mijloace de transport auto sau hipo , precum si de la societatile comerciale conform situatiei din tabel ;

- aprovizionarea cu carburanti – lubrifianti pentru mijloacele auto se asigura contra cost prin Serviciul contabilitate al Primariei Pârșcoveni de la statia PETROM de pe teritoriul orașului Balș pentru prima zi de evacuare , urmand ca pentru celelalte zile sa se solicite suplimentarea fondurilor necesare continuarii activitatilor atat pentru intreaga perioada de evacuare cat si pentru activitatile desfasurate pentru intrarea in starea de normalitate ;

- aprovizionarea cu alimente si produse de stricta necesitate pentru populatia care se evacueaza , cat si a celor sositii in sprijin pentru ajutorarea acestora se va face prin grija Serviciului contabilitate al Primariei Pârșcoveni de la S.C. DA-MY IMPEX SRL Pârșcoveni pentru prima zi , urmand ca pentru urmatoarea perioada sa solicite suplimentarea fondurilor continuarii activitatilor atat pentru intreaga perioada de evacuare cat si pentru activitatile desfasurate pentru intrarea in starea de normalitate ;

- asistenta medicala umana va fi asigurata de catre medicii de la dispensarul Pârșcoveni , iar cea veterinara de catre medicul veterinar de la dispensarul veterinar al comunei Pârșcoveni..

În cazul producerii unor posibile alunecări de teren

Evacuarea populației , bunurilor materiale , valorilor de patrimoniu, animalelor se execută din satele Pârșcoveni, Olari și Butoi la dispoziția presedintelui C.L.S.U. Pârșcoveni fiind organizată astfel

- evacuarea se execută pe urgențe , astfel că în prima urgență intră populația din zonele de risc cu pericol iminent de afectare a infrastructurii și clădirilor , iar în urgența a doua animalele , bunurile materiale;

- evacuarea / autoevacuarea persoanelor afectate sau potențial a fi afectate se realizează astfel : în satul Pârșcoveni , cazarea acestora se asigură în următoarele locații : Scoala generala și ,Caminul Cultural iar pentru satul Butoi , cazarea se asigura in urmatoarele locatii : Scoala generala și grădiniță.

De asemenea in cazul in care alunecările de teren de intensitate mare , cazarea populatiei se mai poate face si in corturi pe care presedintele C.L.S.U. Pârșcoveni le va solicita Ministerului Apararii Nationale , Crucii Rosii , precum si altor organisme neguvernamentale , care vor fi amplasate in fiecare sat pe terenurile de fotbal , terenuri apartinand Primariei Pârșcoveni.

- evacuarea animalelor din zonele afectate se asigură în locatia terenului de fotbal Pârșcoveni , pentru animalele din satul Pârșcoveni , iar pentru cele evacuate din satul Butoi pe islazul satului , locatii delimitate prin tarcuri si se executa la dispoziția presedintelui C.L.S.U. Pârșcoveni . Adăpostirea și hrănirea acestora se realizează în aceleasi locatii , prin grija proprietarilor .

- deplasarea mijloacelor și populației pentru asigurarea acțiunilor de evacuare , se va executa pe itinerariile sta.

- mijloacele de transport pentru evacuarea populației , bunurilor materiale și a animalelor , etc. se vor asigura de catre cetatenii proprietari de mijloace de transport auto sau hipo , precum si de la societatile comerciale conform situatiei din tabel ;

- aprovizionarea cu carburanti – lubrifianti pentru mijloacele auto se asigura contra cost prin Serviciul contabilitate al Primariei Pârșcoveni de la statia PETROM de pe teritoriul orașului Balș pentru prima zi de evacuare , urmand ca pentru celelalte zile sa se solicite suplimentarea fondurilor necesare continuarii activitatilor atat pentru intreaga perioada de evacuare cat si pentru activitatile desfasurate pentru intrarea in starea de normalitate ;

- aprovizionarea cu alimente si produse de stricta necesitate pentru populatia care se evacueaza , cat si a celor sositii in sprijin pentru ajutorarea acestora se va face prin grija Serviciului contabilitate al Primariei Pârșcoveni de la S.C. DA-MY IMPEX SRL Pârșcoveni pentru prima zi , urmand ca pentru urmatoarea perioada sa solicite suplimentarea fondurilor necesare continuarii activitatilor atat pentru intreaga perioada de evacuare cat si pentru activitatile desfasurate pentru intrarea in starea de normalitate ;

- asistenta medicala umana va fi asigurata de catre medicii de la dispensarul Pârșcoveni , iar cea veterinara de catre medicul veterinar de la dispensarul veterinar al comunei Pârșcoveni..

În cazul producerii unor riscuri tehnologice

Evacuarea populației , operatorilor economici , bunurilor materiale , din satele Pârșcoveni, Butoi și Olari se va executa la dispoziția presedintelui C.L.S.U. Pârșcoveni , asupra situatiei aparute fiind organizată astfel :

- evacuarea se execută pe urgențe , astfel că în prima urgență intră populația și salariații din zonele de risc cu pericol iminent de afectare a infrastructurii și clădirilor ;

- evacuarea / autoevacuarea persoanelor afectate sau potențial a fi afectate se realizează în satul Pârșcoveni, cazarea acestora se asigură în următoarea locație : Caminul Cultural Pârșcoveni ;

- evacuarea animalelor din zona afectată se asigură pe terenul de fotbal al satului Pârșcoveni , la dispoziția presedintelui C.L.S.U. Pârșcoveni adăpostirea și hrănirea acestora se realizează în acciasi locatie , prin grija proprietarilor ;

- deplasarea mijloacelor și populației pentru asigurarea acțiunilor de evacuare , se va executa pe itinerariile stabilite ;

- mijloacele de transport pentru evacuarea populației , bunurilor materiale animalelor , etc. se vor asigura de catre cetatenii proprietari de mijloace de transport auto sau hipo , precum si de la societatile comerciale conform situatiei din tabel ;

- aprovizionarea cu carburanti – lubrifianti pentru mijloacele auto se asigura contra cost prin Serviciul contabilitate al Primariei Pârșcoveni de la statia PETROM de pe teritoriul orașului Balș pentru prima zi de evacuare , urmand ca pentru celelalte zile sa se solicite suplimentarea fondurilor necesare continuarii activitatilor atat pentru întreaga perioada de evacuare cat si pentru activitatile desfasurate pentru intrarea in starea de normalitate ;

- aprovizionarea cu alimente si produse de stricta necesitate pentru populatia care se evacueaza , cat si acelor sositi in sprijin pentru ajutorarea acestora se va face prin grija Serviciului contabilitate al Primariei Pârșcoveni de la S.C. DA-MY IMPEX S.R.L. Pârșcoveni pentru prima zi , urmand ca pentru urmatoarea perioada sa solicite suplimentarea fondurilor necesare continuarii activitatilor atat pentru întreaga perioada de evacuare cat si pentru activitatile desfasurate pentru intrarea in starea de normalitate ;

- asistenta medicala umana va fi asigurata de catre medicii de la dispensarul satului Pârșcoveni , iar cea veterinara de catre medicul veterinar de la dispensarul veterinar al comunei Pârșcoveni .

Presedinte CLSU,  
MATEI DUMITRU DAN



**JUDETUL OLT  
COMITETUL LOCAL PENTRU  
SITUATII DE URGENTA  
COMUNA PÂRȘCOVENI**

**ANEXA nr.10**

**TABEL CU EXISTENUTUL DE TEHNICA,  
APARATURA SI MATERIALE ALE S.V.S.U PÂRȘCOVENI**

<b>Nr. crt</b>	<b>Tehnica,aparatura si materiale ale S.V.S.U.</b>	<b>Buc.</b>	
1.	Sirena electrica 5,5kw	1	
2.	Furtune tip C	6	
3.	Cangi	2	
4.	Stingatoare P6	9	
5.	Lopeti,cazmale,	10	
6.	Aparat ZEFIR	1	
7.	Generator electric 5Kw	2	
8.	Motompoma 2 toli	1	
9.	Drujbă	1	
10.	Lamă dezăpezire, plug tractat	1	
11.	Remorcă	1	
12.	Tractor YTO	1	
13	Vitanje	1	
13	Buldoexcavator Volvo	1	

### **Semnalele de alarmare**

Sunt transmise prin mijloacele de **alarmare** (sirenă electrică și electronice):

#### **1.Înștiințarea populației despre încetarea pericolului**

- Sunet continuu, de aceeași intensitate cu durata de 2 minute

Încetarea alarmei

#### **2. Prevenirea populației asupra pericolului producerii sau producerea unui dezastru**

3 sunete (impulsuri) a 32 de secunde fiecare, cu pauza de 12 secunde între ele

Prealarma aeriană

#### **Prevenirea populației despre probabilitatea introducerii semnalului "Alarmă aeriană" și producerii unui atac aerian**

- 5 sunete (impulsuri) a 16 secunde fiecare cu pauze de 10 secunde între ele

Alarmă la dezastre

#### **Prevenirea populației despre apariția pericolului imediat de lovire a obiectivului (localității) respectiv**

15 sunete (impulsuri) modulate cu durata și intervale de 4 secunde

Alarmă aeriană



## **REGULI GENERALE DE COMPORTARE LA DEZASTRE**

- Invatati semnalele de alarmare transmise prin sistemul protectiei civile;
- Pastrati-va calmul;
- Deschideti difuzoarele, aparatele radio si televizoarele si ascultati informatiile generale emise pe aceste statii, buletinele meteorologice, sfaturile transmise de autoritatile in drept;
- Folositi telefonul numai pentru a anunta (semnala) autoritatilor locale evenimente importante, cum ar fi incendii, inundatii, alunecari de teren, accidente majore, inzapeziri etc;
- Aveti la indemana, in casa sau in jurul ei, un stoc de provizii suficient de mare ca sa va ajute sa supravietuiti cateva zile;
- Daca sunteti acasa, aceste provizii va vor ajuta sa treceti fara greutate peste perioada de pericol;
- Daca sunteti evacuati si trebuie sa va deplasati in alte localitati, trebuie sa va luati cu dumneavoastra rezervele de alimente pentru a le folosi pe drum sau dupa ce ajungeti in noua localitate;

Cele mai importante articole pe care trebuie sa le pastrati la indemana sunt:

- apa (de preferat pastrata in vase de plastic sau canistre);
- hrana (in pachete conservate sau sigilate);
- medicamente necesare membrilor familiei dumneavoastra si in special trusa de prim ajutor;
- cuverturi, saci de dormit, lumanari, lanterne, radioreceptor portabil;
- luati cu dumneavoastra si pastrati documentele de identitate.

Dupa producerea dezastrului actionati astfel:

- respectati cu strictete masurile stabilite, indrumarile si comunicarile organelor de protectie civila;
- intrati cu extrema precautie in interiorul cladirilor care au fost avariate sau slabite;
- nu intrati cu torte, lumanari sau tigari aprinse in cladirile avariate sau care au fost inundate;
- nu atingeti firele electrice cazute sau rupte;
- daca simtiti miros de gaze deschideti toate ferestrele si usile, inchideti robinetul principal de gaze, parasiti casa imediat si anuntati (daca este posibil) intreprinderea de distributie a gazelor;

- daca diferite aparate electrice sunt ude, intai intrerupeti sursa principala de curent electric, stergeti-le de umezeala, uscati-le si in final conectati-le la priza
- daca sunteti sfatuiti sa evacuati, sa faceti prompt acest lucru;
- verificati rezervele de apa si hrana inainte de a folosi.
- Nu consumati alimente care au luat contact cu apa de inundatie.
- Urmariti instructiunile organelor de protectie civila in legatura cu folosirea apei si alimentelor;
- daca este necesar cereti alimente, imbracaminte, asistenta medicala si adapost;
- stati departe de zonele de calamitate.Nu impiedicati actiunile de interventie;
- nu va urcati la volan daca nu este necesar, iar cand o faceti conduceti cu atentie;
- scrieti si telegrafiatii rudelor dupa trecerea pericolului, ca ei sa stie ca sunteti in siguranta, altfel,autoritatile locale pot pierde timp cautandu-va;
- nu intrerupeti liniile telefonice daca ele sunt necesare pentru apeluri speciale;
- nu transmiteti zvonuri sau stiri exagerate despre pagube si stricaciuni.

### **REGULI DE COMPORTARE IN CAZUL CUTREMURELOR DE PAMANT**

- pastrati-va calmul, nu intrati in panica,puneti-va familia in siguranta;
- ramaneti in locul unde va aflati,in cladiri sau in exteriorul acestora;
- daca cutremurul v-a surprins in interior,stingeti focul,intrerupeti curentul electric si gazele,deschideti usile si departati-va de ferestre sau balcoane;adapostiti-va sub o banca,masa solida,langa un perete de rezistenta sau tocul unei usi;
- gospodinele surprinse in bucatarie sa se indeparteze cat mai mult de aragazul cu oale fierbinti;
- nu produceti scantei,nu aprindeti lumanari,chibrituri,alte surse de foc deschis daca simtiti miros de gaze sau produse petroliere;
- daca seismul va surprins in exterior,departati-va de cladiri,stalpi sau alte obiecte in echilibru precar,la o distanta care sa va asigure spatiul de siguranta in cazul prabusirii;
- cand sunteti in masina scoateti masina in afara carosabilului,opriti imediat si ramaneti in masina;
- cand masina este stationata langa cladiri este bine sa parasiti masina imediat si sa va indepartati de aceasta;
- la parasirea locuintei fiecare cetatean trebuie sa-si ia actele de identitate,un mijloc de iluminat independent de surse de alimentare,un aparat de radio cu alimentare de la baterii sau cu acumulatori si obiecte personale strict necesare;
- ocoliti locurile periculoase;

- nu atingeti conductorii electrici sau alte instalatii electrice,de gaze,termoficare avariate;
  - acordati ajutor ranitilor, batranilor,bolnavilor si supravegheati-i pana le sosirea echipelor de salvare;
  - evitati,pe cat posibil,circulatia in vederea vizitarii rudelor sau cunosintelor pentru a vedea care este starea lor;
  - nu stationati pe langa locurile periclitare sau in preajma punctelor de lucru;
  - combateti zvonurile,stirile false,panica si dezordinea;
  - participati (daca vi se solicita) la actiunile de inlaturare a daramaturilor,sprijinirea constructiilor,salvarea oamenilor.
- 

## REGULI DE COMPORTARE LA INUNDATII

Acest tip de calamitate este precedat,de obicei,de intervale mari de prevenire.

1) In cazul cand inundatia (semnalul"calamitate naturala") va surprinde acasa:

- daca aveti timp luati urmatoarele masuri de asigurare a bunurilor dumneavoastra;
  - aduceti in casa unele lucruri sau puneti-le culcate la pamant intr-un loc sigur-mobila de curte, unelte de gradina sau alte obiecte care se pot muta si care pot fi suflate de vant sau luate de apa;
  - blocati ferestrele astfel incat ele sa nu fie sparte de vanturi puternice, de apa, de obiecte care plutesc sau de aluviuni;
  - evacuati animalele si bunurile de valoare in locuri de refugiu, dinainte cunoscute;
  - incuiati usile casei si ferestrele dupa ce inchideti apa gazul si instalatiile electrice;
  - nu stocati saci de nisip pe partea din afara peretilor casei; mai bine permiteti apei de inundatie sa curga liber prin fundatie, sau daca sunteti sigur ca veti fi inundat procedati singur la inundarea fundatiei;
- daca inundatia este iminenta procedati astfel:
  - mutati obiectele care se pot misca in partea cea mai de sus a casei, deconectati aparatele si impreuna cu intreaga familie parasiti locuinta si deplasati-va spre locul de refugiu dinainte stabilit (etaje superioare, acoperisuri, inaltimi sau alte locuri dominante) care nu pot fi acoperite de nivelul cotelor maxime ale apelor;
  - in cazul in care sunteti surprins in afara locuintei (pe strazi, in scoli, in

parcuri, sali de spectacol, in gari, autogari, magazine, alte locuri) este necesar sa respectati cu strictete comunicari primite si sa va indreptati spre locurile de refugiu cele mai apropiate.

2) In cazul in care organele de protectie civila ordona evacuarea, respectati urmatoarele reguli:

- respectati ordinea de evacuare stabilita: copii, batrani, bolnavi si in primul rand din zonele cele periclitate;
- inainte de parasirea locuintei intrerupeti instalatiile de alimentare cu apa, gaze, energie electrica si inchideti ferestrele;
- scoateti animalele din gospodarie si dirijati-le catre locurile care ofera protectie;
- la parasirea locuintei luati documentele personale, o rezerva de alimente, apa, trusa sanitara, un mijloc de iluminat, un aparat de radio, sau pe timp friguros si imbracaminte mai groasa;
- dupa sosirea la locul de refugiu, comportati-va cu calm, ocupati locurile stabilite, protejati si supravegheati copiii, respectati masurile stabilite.

3) La reintoarcerea acasa respectati urmatoarele:

- nu intrati in locuinta in cazul in care aceasta a fost avariata sau a devenit insalubra;
- nu atingeti firele electrice;
- nu consumati apa direct de la sursa, ci numai dupa ce a fost fiarta;
- consumati alimente numai dupa ce au fost curatate, fierte si dupa caz, controlate de organele sanitare
- nu folositi instalatiile de alimentare cu apa, gaze, electricitate, decat dupa aprobarea organelor de specialitate;
- acordati ajutor victimelor surprinse de inundatii;
- executati lucrari de inlaturare a urmarilor inundatiei, degajarea malului, curatirea locuintei si mobilierului, dezinfectarea incaperilor, repararea avariilor;
- sprijiniti moral si material oamenii afectati de inundatii prin gazduire, donarea de bunuri materiale, alimentare, medicamente.

---

## **REGULI DE COMPORTARE IN CAZ DE INCENDIU**

- daca pentru salvarea oamenilor, trebuie sa treceti prin incaperi incendiate, puneti

pe cap o patura umeda;

- deschideti cu prudenta usile, deoarece afluxul rapid de aer, provoaca cresterea rapida a flacarilor;
  - prin incaperile cu fum dens deplasati-va taras sau aplecati;
  - strigati victimele, gasiti-i si salvati-i;
  - daca vi se aprinde imbracamintea nu fugiti, culcati-va pe pamant si rostogoliti-va;
  - asupra oamenilor carora li s-a aprins imbracamintea, aruncati un palton, o patura sau ceva care ii acopera etans;
  - in cazul stingerii incendiului folositi stingatoare, apa, nisip, pamant, invelitori etc .
  - daca arde suprafata verticala, apa se arunca de sus in jos;
  - lichidele incendiare se sting prin acoperire cu nisip, pamant, cuverturi grele;
  - instalatiile electrice se sting numai dupa intreruperea prealabila a sursei de energie;
  - iesiti din zona incendiara in directia dinspre care bate vantul;
  - bombele incendiare de aviatie se sting prin acoperire cu pamant sau prin scufundare in butoaie cu apa;
  - picaturile de napalm cazute pe imbracaminte se sting prin acoperirea locului respectiv cu imbracaminte subtire, lut sau nisip;
  - amestecurile pe baza de fosfor sau sodiu se sting prin izolarea acestora de aerul inconjurator prin acoperire cu pamant, nisip, acoperiri etanse;
  - aplicati pe partile afectate pansament uscat si curat si prezentati-va la punctele medicale.
- 

## **REGULI DE COMPORTARE LA INZAPEZIRI**

- informati-va permanent asupra conditiilor atmosferice folosind radioul si televizorul;
- fiti pregatit pentru a rezista acasa; pregatiti rezerva de alimente, apa si combustibil si asigurati-va mijloacele diferite pentru incalzit si preparat hrana;
- pregatiti mijloace de iluminat independente de reseaua electrica;
- pastrati la indemana uneltele pentru degajarea zapezii;
- evitati absolut orice fel de calatorie daca nu este necesara;
- daca totusi este necesar sa plecati luati-va imbracaminte groasa, caciula, manusi;
- calatoriti numai ziua si folositi soselele principale;
- nu fiti cutezatori si temerari; opriti, intorceti-va sau cereti ajutorul;
- daca plecati cu masina, asigurati-o cu lanturi pentru zapada, lopata, razuitoare, cablu de remorcare, benzina de rezerva si asigurati-va ca stie cineva incotro plecati;



- daca mijlocul de transport se strica, nu intrati in panica si pastrati-va calmul, dati semnale de alarma, aprindeti luminile, ridicati capota masinii si asteptati ajuto. ...
  - nu parasiti mijlocul de transport pentru a cere ajutor, deoarece va puteti rataci;
  - evitati suprasolicitatea.
- 

## **REGULI DE COMPORTARE IN CAZUL ACCIDENTULUI NUCLEAR SAU CHIMIC**

- comportati-va cu calm si respectati regulile si masurile indicate;
  - inchideti apa, gazele, stingati focurile din sobe;
  - scoateti aparatele electrice din priza;
  - luati actele de identitate si mijloacele individuale de protectie si ocupati locul de adapostire;
  - inchideti usile si ferestrele si puneti in functiune aparatul de radio sau televizorul;
  - pregatiti mijloacele individuale de protectie pentru a fi folosite imediat;
  - limitati la maximum deplasarile in afara locurilor de adapostire, iar daca o faceti imbracati mijloacele de protectie;
  - nu consumati alimente, apa, decat din surse protejate si avizate;
  - fiti pregatit in vederea unei eventuale evacuari in afara zonei contaminate;
  - parasirea locului de adapostire se face numai la incetarea alarmei sau la indicatia organelor de protectie civila;
  - evitati contactul cu obiectele din jur;
  - nu intrati in locuinte, incaperi de lucru etc., cu imbracaminte contaminata;
  - executati decontaminarea personala a imbracamintei si incaltamintei;
  - daca nu ati fost afectati de accident ajutati organele de interventie pentru acordarea primului ajutor, asigurarea pazei si ordinii in zona, executarea decontaminarii.
-

## **REGULI DE COMPORTARE IN CAZUL DESCOPERIRII MUNITILOR NEEXPLODATE**

Sub denumirea generala de munitii sunt incluse urmatoarele:

- cartuse pentru arme militare, de tir si de vanatoare
- proiectile
- bombe sau aruncator de rachete
- munitie reactiva
- torpile
- mine
- cartuse de semnalizare
- petarde
- grenade
- bombe
- orice elemente incarcate cu substante explozive

La intalnirea unei astfel de munitii respectati urmatoarele reguli:

- nu le atingeti;
- nu le loviti sau miscati;
- nu le introduceti in foc;
- nu incercati sa demontati focoasele sau alte elemente componente;
- nu lasati copiii sa se joace cu asemenea componente;
- nu ridicati, nu transportati sau introduceti munitiile neexplodate in incaperi,

locuinte sau gramezi de fier vechi;

- in zona unde se presupune ca ar exista munitie neexplodata nu permiteti accesul, nu faceti focul si nu executati lucrari de imbunatatiri, sapat.



## FLUXUL INFORMAȚIONAL LA DEZASTRE

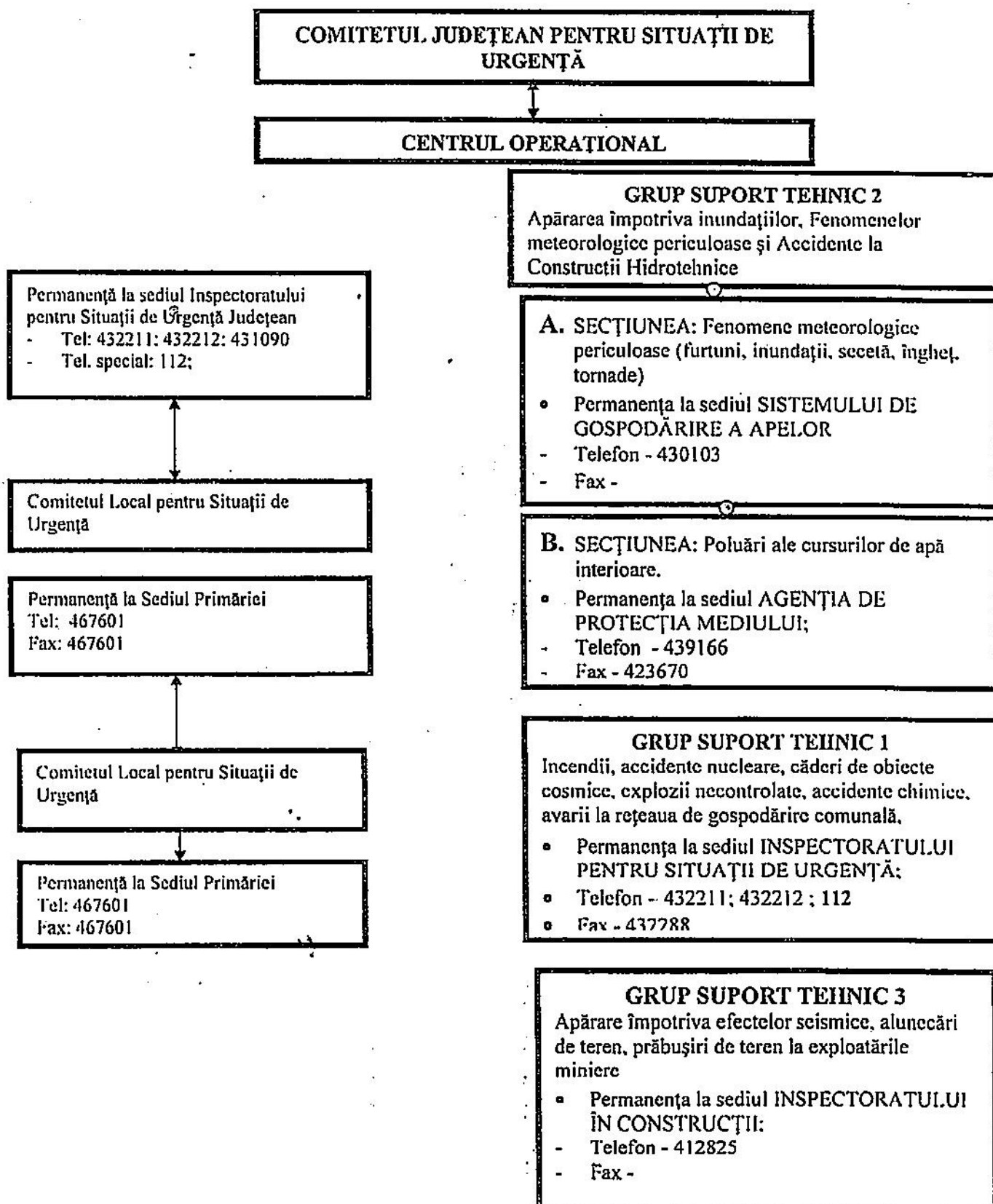

TABEL

Ce cuprinde tipurile de risc existente la nivelul comunei Pârșcoveni, județul Olt.

Nr. crt	Unitatea admin. teritoriala	TIPUL DE RISC													Nr. locuitori
		Cutremur	Alunecari De teren	Inundatii	Seceta	Avalansa	Incendiu De padure	Accident chimic	Accident nuclear	Incendiu In masa	Accident Grav de trasport	Esecul Utilit.	Epidemi e	epizootie	
0	1	2	3	4	5	6	7	8	9	10	11	12	13	14	15
01	Pârșcoveni	C	-	I(d)	S	-	i(p)	a(ch)	a(n)	i(m)	a(tp)	-	e(d)	e(z)	3062

Intocmit,  
Sef SVSU  
Botofei Sorin Nicușor



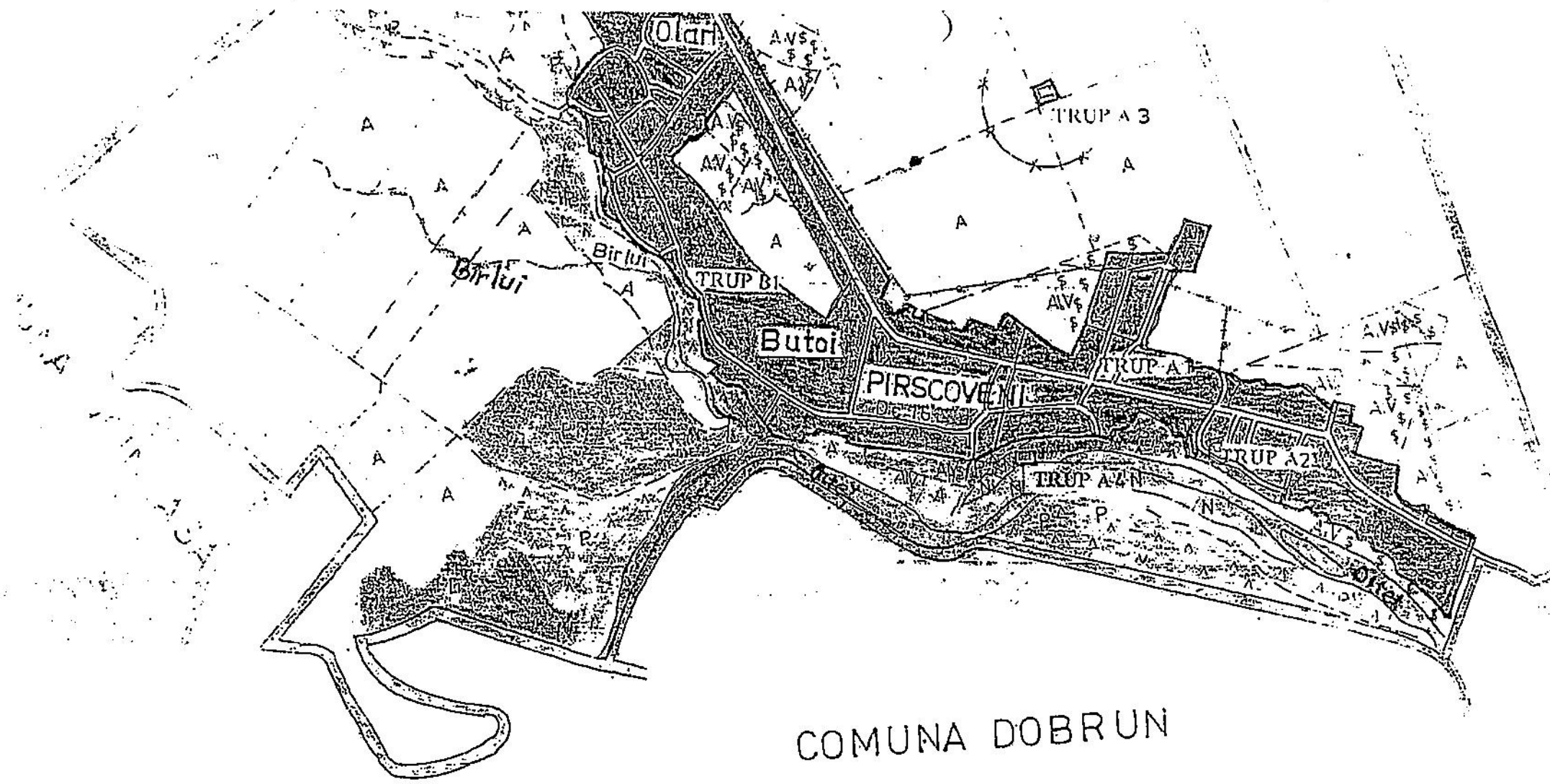

COMUNA DOBRUN